HRVATSKA OBRTNIČKA KOMORA
CROATIAN CHAMBER OF TRADES AND CRAFTS

Propozicije

Državno prvenstvo frizera i kozmetičara 2027.

U ovim uputstvima za frizerska natjecanja Hrvatske obrtničke komore pronaći ćete program natjecanja, opća natjecateljska pravila i propozicije za natjecanja u 2027.

UVOD

Dragi natjecatelji, treneri i podupiratelji frizerskih natjecanja,

u ovim uputstvima za natjecanje Hrvatske obrtničke komore pronaći ćete program natjecanja, opća natjecateljska pravila, propozicije za pojedine kategorije u 2027. godini kao i druge važne informacije i upute.

Kako je Hrvatska obrtnička komora član OMC-a (*Organisation Mondial Coiffure*) odnosno Svjetske frizerske organizacije, natjecanje će se odvijati po propisima OMC-a, kako bi se postigli međunarodni standardi i omogućilo natjecateljima da se kroz nacionalna natjecanja što bolje pripreme i priviknu za eventualna međunarodna natjecanja.

OMC je najveća svjetska organizacija koja promovira ljepotu, s više od 60 zemlja članica i gotovo 1.000.000 salona. Cilj OMC-a je promovirati edukacijske i natjecateljske programe za kosu, nokte i estetiku. Ceh frizera i kozmetičara HOK-a od 2010. godine punopravni je član Svjetske frizerske organizacije te može samostalno nastupati na svim natjecanjima u njihovoj organizaciji.

Hrvatska obrtnička komora zadržava pravo za izmjene pojedinih propozicija u svrhu prilagodbe trenutnoj situaciji kako bi omogućila sudjelovanje što većem broju natjecatelja.

Molimo Vas da pročitate cijeli sadržaj ovog vodiča za natjecanja prije nego se odlučite prijaviti i sudjelovati na natjecanju.

Želimo Vam uzbudljivo natjecateljsko postignuće koje će Vam pomoći ostvariti Vašu osobnu promidžbu i profesionalno iskustvo!

Srdačno Vaša,

Hrvatska obrtnička komora

Ceh frizera i kozmetičara

OPĆA NATJECATELJSKA PRAVILA

Hrvatska obrtnička komora (nadalje HOK), jedina je članica Organisation Mondiale Coiffure (nadalje OMC), Svjetske frizerske organizacije u Hrvatskoj, te se sva natjecanja u Hrvatskoj po propozicijama OMC-a mogu održavati isključivo u organizaciji HOK-a.

Pravo sudjelovanja na Državnom prvenstvu Hrvatske imaju svi zainteresirani, koji nemaju nepodmirenih dugovanja prema HOK-u.

Prijave za natjecanje se zaprimaju putem e-maila najkasnije do **12. 2. 2027.**

Do navedenog datuma mora biti dostavljena sva potrebna dokumentacija koja podrazumijeva:

- ispunjenu prijavnicu
- potpisano dopuštenje za fotografiranje
- dokaz o uplati kotizacije

Obrasci za natjecanje mogu se naći na stranici www.hok.hr .

HOK svojim članovima obrtnicima osigurava povoljnije kotizacije, dok svi ostali sudionici plaćaju puni iznos kotizacije.

Natjecatelji i modeli koji pristupaju natjecanju potpisuju obrazac za dopuštenje fotografiranja i korištenja fotografija modela te s prijavom za natjecanje šalju ga na e-mail cehovi@hok.hr ili poštom na adresu: Hrvatska obrtnička komora, Ilica 49/II, p.p. 166, 10 000 Zagreb, s naznakom „za Državno prvenstvo frizera i kozmetičara 2027."

Uplata kotizacija za natjecatelje za pojedine kategorije vrši se na žiro-račun:

HR6923400091100174539 (poziv na broj 4, model 00).

Hrvatska obrtnička komora će provjeriti dokumente i ako je prijava potpuna poslati službenu potvrdu te račun za plaćanje kotizacije.

Na dan održavanja natjecanja bit će postavljen info pult na kojem će natjecatelji dobiti svoje akreditacije, natjecateljske brojeve, satnicu te druge relevantne informacije. Svi natjecatelji moraju biti akreditirani, odnosno biti prisutni u natjecateljskoj dvorani sat vremena prije samog početka. Natjecateljima koji zakasne neće biti dodijeljeno dodatno vrijeme za izradu frizure.

Hrvatska obrtnička komora ima pravo otkazivanja pojedine kategorije ako se ne prijavi dovoljan broj natjecatelja, ili zbog bilo kojeg drugog opravdanog razloga. U slučaju otkazivanja pojedine kategorije natjecatelji će na vrijeme biti obaviješteni te će im biti vraćen iznos uplaćene kotizacije. Ako natjecatelj nakon datuma prijave i uplate kotizacije odustane od natjecanja, nema pravo na povrat kotizacije.

Nakon natjecanja, natjecatelji imaju 5 radnih dana za podnošenje pritužbi.

Na svjetskom natjecanju u organizaciji OMC-a mogu biti samo natjecatelji koji nisu članovi neke druge stručne organizacije, bilo na nacionalnoj ili internacionalnoj razini, te nisu sudjelovali na natjecanjima u organizaciji nekih drugih stručnih organizacija na nacionalnoj i internacionalnoj razini, a ostvarili su plasman na državnom natjecanju HOK-a.

Najboljim frizerima HOK će dodijeliti medalje, diplome i pehare.

1. mjesto: zlatna medalja + diploma
2. mjesto: srebrna medalja + diploma
3. mjesto: brončana medalja + diploma

Natjecatelji plasirani od 4. mjesta nadalje dobit će zahvalnicu za sudjelovanje.

U kombiniranim kategorijama gdje se rade dva rada sveukupni pobjednici bit će nagrađeni i peharom.

Ovisno o plasmanu organizator će osigurati i dodatne adekvatne nagrade.

Rezultati natjecanja će u roku od 5 radnih dana biti objavljeni na službenim stranicama Hrvatske obrtničke komore www.hok.hr .

Preduvjet za odlazak na Svjetsko prvenstvo frizera u organizaciji OMC-a je sudjelovanje i ostvareni plasman na Državnom prvenstvu frizera i kozmetičara, održanom prema OMC propozicijama, kao i obavezno članstvo u HOK-u. Članstvo se može ostvariti i naknadno, nakon Državnog prvenstva, ali najkasnije 6 mjeseci prije održavanja Svjetskog prvenstva.

Pobjednici natjecanja (u slučaju izvrsnog rezultata, a odlukom izbornika reprezentacije, i nižeplasirani) imat će mogućnost postati dio ekipe za međunarodna natjecanja pri Cehu frizera i kozmetičara Hrvatske obrtničke komore o čemu će odlučiti Organizacijski odbor Majstora ljepote i Državnog prvenstva frizera i kozmetičara.

Svaki natjecatelj koji sudjeluje na OMC Svjetskom prvenstvu frizera snosi sve troškove vezane uz odlazak na događaj.

Bitno je da se svi natjecatelji pridržavaju OMC pravila natjecanja i inspirativnih smjernica. Rezultat žirija je konačan.

Svi natjecatelji obavezni su potpisati izjavu kojom prihvaćaju opća natjecateljska pravila.

Svako neprimjereno ponašanje, vrijeđanje, ne pridržavanje pravila svih natjecatelja koji će biti sudionici Državnog prvenstva, Svjetskog prvenstva ili bilo koje razine natjecanja u HOK-ovoj organizaciji bit će diskvalificirani i neće imati pravo sudjelovanja.

OPĆA PRAVILA ZA NATJECATELJE

1. U kombiniranim kategorijama (kategorije gdje se rade dva rada), natjecatelj se može prijaviti isključivo za oba rada.
2. U juniorskim kategorijama pravo sudjelovanja imaju natjecatelji od 16. i 21. godine starosti.
3. Zabranjeno je na istom natjecanju natjecati se usporedo u juniorskim i seniorskim kategorijama.
4. Zabranjeno je na istom natjecanju natjecati se usporedo u kategorijama na ženskim natjecateljskim lutkama ili modelima, muškim natjecateljskim lutkama ili modelima, te kozmetičkim kategorijama.
5. Na dan natjecanja natjecatelji će moći podići svoje akreditacije na info pultu, odnosno ovisno o situaciji prije početka natjecanja predžiri će natjecateljima podijeliti brojeve radnih mjesta. Natjecatelji i modeli će se smjestiti na radno mjesto koje im je dodijeljeno, a predžiri će provjeriti poklapa li se broj radnog mjesta s natjecateljevim imenom. Broj radnog mjesta može biti isti u oba rada kombinirane kategorije.
6. Modelima nije dozvoljeno pomagati natjecateljima.
7. Tijekom suđenja modeli stoje ispred svojih radnih mjesta, osim ako je drugačije pojašnjeno u propozicijama.
8. Predžiri će kazniti svako nepoštivanje natjecateljskih propozicija u skladu s propozicijama i listom negativnih bodova. Natjecatelji će biti informirani o njihovim negativnim bodovima putem bodovne liste.
9. Kazna za prekršaj iznosi 5 bodova s čime se moraju složiti svi članovi predžirija, a broj bodova tada se množi s brojem članova predžirija.
10. Prekoračenje vremena za izradu frizure kažnjava se s 5 kaznenih bodova.
11. Ako natjecatelji zamijene radna mjesta bit će automatski diskvalificirani.
12. Tijekom suđenja natjecateljske lutke mogu biti izložene na stolnim ili podnim stalcima.
13. Na Državnom prvenstvu frizera natjecatelji koji odaberu kategorije koje se rade na natjecateljskim lutkama smiju koristiti natjecateljske lutke bilo kojeg proizvođača.
14. Po završetku natjecanja sav pribor i alat mora biti uklonjen s radnog mjesta.

PREDŽIRI

Glavna zadaća predžirija je da prati zbivanja na natjecateljskom podiju te sukladno propozicijama bilježi eventualne nepravilnosti i nepoštivanja propozicija.

Predžiri se sastoji od tri člana koje imenuje Organizacijski odbor Majstora ljepote.

Prije početka natjecanja predžiri će obići natjecateljski podij te provjeriti jesu li natjecatelji pripremili svoje modele/natjecateljske lutke u skladu s propozicijama. Ako predžiri uoči da natjecatelj nije poštivao propozicije, dodijeliti će mu se kazneni bodovi na način da će predžiri zabilježiti broj radnog mjesta na listu za kaznene bodove. Bodovi će kasnije biti vidljivi na službenim listama svakog natjecatelja i uračunati u ukupni plasman. Da bi natjecatelj bio kažnjen, odnosno dobio kaznene bodove, svi članovi predžirija moraju dati svoju suglasnost.

Kazneni bodovi - ŽENE – seniori i juniori

Kazna za prekršaj iznosi 5 bodova s čime se moraju složiti svi članovi žirija, a broj bodova tada se množi s brojem predžirija.
Prekoračenje vremena za izradu frizure kažnjava se s 5 kaznenih bodova.

Red br.	Prekršaj	Broj radnog mjesta
1	Boja kose nije u skladu s propozicijama	
2	Završni izgled frizure nije u skladu s propozicijama	
3	Neskladne boje	
4	50 % kose nije usmjereno prema dolje	
5	Ekstenzije	
6	Oznake na licu ili naočale	
7	Neprimjerena šminka	
8	Boja na licu lutke	
9	U konačnoj frizuri vidljivi ukosnice, kopče, uvijači	
10	Pogrešan položaj natjecateljske lutke ili modela ispred ogledala	
11	Brijanje kose	
12	Prevelik broj boja	
13	Neonske boje i boje u spreju	
14	Korištenje rekvizita	
15	Tijelo lutke	
16	Vrh glave nije vidljiv	
17	Zabranjeni ukrasi	
18	Nepoštivanje pravila	
19	Nedopušteni umetci za kosu	
20	Dužina kose	
21	Korištenje unaprijed pripremljenog umetka za kosu	
22	Unaprijed ošišano	
23	Nepoštivanje kraja rada STOP	
24	Nedovoljno ošišana kosa	

Kazneni bodovi - MUŠKARCI - juniori i seniori

Kazna za prekršaj iznosi 5 bodova s čime se moraju složiti svi članovi žirija, a broj bodova tada se množi s brojem predžirija.
Prekoračenje vremena za izradu frizure kažnjava se s 5 kaznenih bodova.

Red br.	Prekršaj	Broj radnog mjesta
1	Rad izvan teme	
2	Neskladne boje	
3	Zabranjene boje	
4	Pre grubi prijelazi	
5	Pogrešan položaj natjecateljske lutke ili modela ispred ogledala	
6	Neprimjerena šminka	
7	Boja na licu lutke	
8	Urezane linije i “Hair tattoo”	
9	Pogrešna odjeća	
10	Ekstenzije	
11	Obrijano vlasište	
12	Prevelik broj boja	
13	Neonske boje i boje u spreju	
14	Korištenje rekvizita	
15	Tijelo lutke	
16	Vrh glave nije vidljiv	
17	Završni stil bez kovrči	
18	Nepoštivanje pravila	
19	Nedopušteni alati	
20	Korištenje proizvoda prije početka natjecanja	
21	Duljina kose	
22	Unaprijed ošišano i oblikovano	
23	Nedovoljno namočena kosa	
24	Nepoštivanje kraja rada STOP	

Kazneni bodovi - KOZMETIČARSKA KATEGORIJA

Kazna za prekršaj iznosi 5 bodova s čime se moraju složiti svi članovi žirija, a broj bodova tada se množi s brojem predžirija.
Prekoračenje vremena za izradu frizure kažnjava se s 5 kaznenih bodova.

Red br.	Prekršaj	Broj radnog mjesta
1	Šminka izvan područja očiju	
2	Nedopuštene boje	
3	Neskladne boje	
4	Ukrasi od kristala	
5	Upotreba šablona	
6	Dizajn izvan okvira očiju	
7	Unaprijed našminkane usne, trepavice	
8	Neonske boje	
9	Upotreba rekvizita	
10	Neharmonične boje	
11	Nepoštivanje kraja rada STOP	

POPIS NATJECATELJSKIH KATEGORIJA I IZNOS KOTIZACIJA PO KATEGORIJAMA

KATEGORIJE NA ŽENSKIM NATJECATELJSKIM LUTKAMA I MODELIMA - SENIORI

MODNA KATEGORIJA (na natjecateljskoj lutki) – kombinirana kategorija 70,00* (140,00**) €

1) Valovita frizura (wave style)
2) Vjenčana romantična frizura (romantic bridal)

MODNO SALONSKO ŠIŠANJE (fashion salon cut) na natjecateljskoj lutki – pojedinačna kategorija 50,00* (100,00**) €

HOLLYWOODSKI GLAMUR (Hollywood glamour) na modelu – pojedinačna kategorija 50,00* (100,00**) €

*Cijena za članove HOK-a s uključenim PDV-om
**Cijena za ostale s uključenim PDV-om

KATEGORIJE NA ŽENSKIM NATJECATELJSKIM LUTKAMA - JUNIORI

VALOVITA FRIZURA (wave style) na natjecateljskoj lutki – pojedinačna kategorija 50,00* (100,00**) €

VJENČANA ROMANTIČNA FRIZURA (romantic bridal) na natjecateljskoj lutki – pojedinačna kategorija 50,00* (100,00**) €

*Cijena za članove HOK-a s uključenim PDV-om
**Cijena za ostale s uključenim PDV-om

KATEGORIJE NA MUŠKIM NATJECATELJSKIM LUTKAMA - SENIORI

BARBER KATEGORIJA (na natjecateljskoj lutki) – kombinirana kategorija 70,00* (140,00**) €

1) Komercijalno izbrijavanje (commercial fade cut)
2) Izbrijavanje do kože(skin fade cut)

MODNA KATEGORIJA (na natjecateljskoj lutki) – kombinirana kategorija 70,00* (140,00**) €

1) Frizura na kovrčavoj kosi (curly style)
2) Šišanje i frizura ulične mode (street cut and style)

„FULL FASHION“ na modelu – pojedinačna kategorija 50,00* (100,00**) €

*Cijena za članove HOK-a s uključenim PDV-om
**Cijena za ostale s uključenim PDV-om

KATEGORIJE NA MUŠKIM NATJECATELJSKIM LUTKAMA - JUNIORI

FRIZURA NA KOVRČAVOJ KOSI (curly style) na natjecateljskoj lutki – pojedinačna kategorija 50,00* (100,00**) €

ŠIŠANJE I FRIZURA ULIČNE MODE (street cut and style) na natjecateljskoj lutki – pojedinačna kategorija 50,00* (100,00**) €

*Cijena za članove HOK-a s uključenim PDV-om
**Cijena za ostale s uključenim PDV-om

KOZMETIČARSKE KATEGORIJE – na modelu

ŠMINKA ZA MLADENKE (bridal makeup) na modelu – pojedinačna kategorija 50,00* (100,00**) €

„CREATIVE EYES“ MAKE UP na modelu – pojedinačna kategorija 50,00* (100,00**) €

*Cijena za članove HOK-a s uključenim PDV-om
**Cijena za ostale s uključenim PDV-om

UMJETNIČKO UREĐIVANJE NOKTIJU

SALONSKA MANIKURA I JEDNOSTAVNI „NAIL ART“ na živom modelu (salon manicure & design)-pojedinačna kategorija 50,00* (100,00**) €

OSLIKANI NOKTI U KUTIJI „NAIL BOX“- pojedinačna kategorija 50,00* (100,00**) €

*Cijena za članove HOK-a s uključenim PDV-om
**Cijena za ostale s uključenim PDV-om

KATEGORIJE NA ŽENSKIM NATJECATELJSKIM LUTKAMA I MODELIMA- SENIORI

MODNA KATEGORIJA (na natjecateljskoj lutki)

1) ***Valovita frizura*** *(wave style)*





Natjecatelji dolaze na natjecateljski podij s natjecateljskim lutkama ravne i raspuštene kose. Natjecatelji će biti upućeni da začešljaju kosu unatrag. Tijekom prolaska predžirija natjecateljskim podijem natjecatelji će biti zamoljeni da se odmaknu od natjecateljskih lutki. Kada predžiri provjeri jesu li poštivana pravila za početak natjecanja, natjecatelji će biti pozvani da se vrate do svojih radnih mjesta i započnu natjecanje.

Završni izgled frizure mora biti u skladu sa propozicijama koja važe u godini dok se održava natjecanje. Radovi kod kojih će biti prisutni tehnički elementi će biti kažnjeni u skladu sa tablicom negativnih bodova.

Kosa smije i ne mora biti slojevito podšišana. Minimalna dužina sloja kod slojevito podšišane kose smije biti 10 centimetara, osim u području šišaka.

Dozvoljena je upotreba ekstenzija kako bi postigli veći volumen i teksturu kose. Ekstenzije moraju biti postavljene na kosu prije natjecanja. Kosa ne smije biti prethodno oblikovana.

Kosu je dozvoljeno bojati najviše u tri boje. Dozvoljene su i prijelazne boje između tih triju boja. Dozvoljene boje su smeđa, blond, narančasta, crna, bijela, ljubičasta, ružičasta i siva. Dozvoljena je upotreba svih vrsta pribora za izradu frizure. Završni izgled frizure mora biti sa 100% raspuštenom kosom.

Vrijeme izrade frizure je 40 minuta.
Završni izgled frizure ne smije prekriti oba oka. Zabranjena je upotreba ukrasa.
Moguće je ostvariti najviše 30 bodova i najmanje 24 bodova po članu sudačke komisije. Ako natjecatelj ne poštuje natjecateljske propozicije može biti kažnjen s 5 negativnih bodova po sucu i po prekršaju.

2) ***Vjenčana romantična frizura*** *(romantic bridal)*

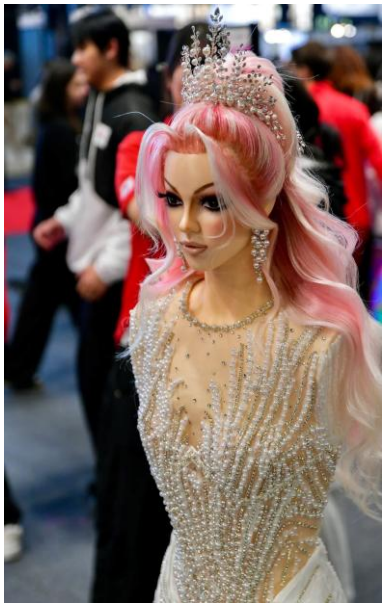



Natjecatelji dolaze na natjecateljski podij s natjecateljskim lutkama ravne i raspuštene kose. Natjecatelji će biti upućeni da začešljaju kosu unatrag. Tijekom prolaska predžirija natjecateljskim podijem natjecatelji će biti zamoljeni da se odmaknu od natjecateljskih lutki. Kada predžiri provjeri jesu li poštivana pravila za početak natjecanja, natjecatelji će biti pozvani da se vrate do svojih radnih mjesta i započnu natjecanje.

Završni izgled frizure mora biti u skladu sa propozicijama koja važe u godini dok se održava natjecanje. Radovi kod kojih će biti prisutni tehnički elementi će biti kažnjeni u skladu sa tablicom negativnih bodova.

Kosa smije biti slojevito podšišana. Minimalna dužina sloja kod slojevito podšišane kose smije biti 10 centimetara, osim u području šišaka.

Dozvoljena je upotreba ekstenzija kako bi postigli veći volumen i teksturu kose. Ekstenzije moraju biti postavljene na kosu prije natjecanja. Kosa ne smije biti prethodno oblikovana.

Završni izgled frizure mora biti ležerno podignuti ili ležerno spušten, te dočarati izgled vjenčane frizure kao iz modnog časopisa sa frizurama za klijentice koje dolaze na vjenčanu frizuru u salon.

Kosu je dozvoljeno bojati najviše u tri boje. Dozvoljene su i prijelazne boje između tih triju boja. Dozvoljene boje su smeđa, blond, narančasta, crna, bijela, ljubičasta, ružičasta i siva.

Dozvoljena je upotreba svih vrsta pribora za izradu frizure. 50% frizure u završnom izgledu mora biti stilizirano prema dolje. Vrijeme izrade frizure je 40 minuta. Zabranjeno je sa završnim izgledom frizure prekriti oba oka.

Dozvoljena je upotreba ukrasa. Preporuča se upotreba ukrasa od perlica, cvjetića, kristala, tijara kako bi završna frizura dobila romantični izgled.

Moguće je ostvariti najviše 30 bodova i najmanje 24 bodova po članu sudačke komisije. Ako natjecatelj ne poštuje natjecateljske propozicije može biti kažnjen s 5 negativnih bodova po sucu i po prekršaju.

MODNO SALONSKO ŠIŠANJE *(fashion salon cut) na natjecateljskoj lutki – pojedinačna kategorija*





Natjecatelji dolaze na natjecateljski podij s natjecateljskim lutkama ravne i raspuštene kose. Natjecatelji će biti upućeni da začešljaju kosu unatrag. Tijekom prolaska predžirija natjecateljskim podijem natjecatelji će biti zamoljeni da se odmaknu od natjecateljskih lutki. Kada predžiri provjeri jesu li poštivana pravila za početak natjecanja, natjecatelji će biti pozvani da se vrate do svojih radnih mjesta i započnu natjecanje.

Završni izgled frizure mora biti u skladu sa propozicijama koja važe u godini dok se održava natjecanje. Fantazija i avangarda su zabranjene.

Prije početka natjecanja, najmanja dužina kose smije biti 10 centimetara po cijeloj glavi. Kosa ne smije prethodno biti ošišana ili oblikovana. Kosa mora biti ošišana

najmanje 5 centimetara u toku vremena predviđenog za rad. Zabranjeno je izbrijavanje glave natjecateljske lutke. Kosu je dozvoljeno bojati najviše u tri boje. Dozvoljene su i prijelazne boje između tih triju boja. Dozvoljene boje su smeđa, blond, narančasta, crna, bijela, ljubičasta, ružičasta i siva. Nije dozvoljeno upotrebljavati ekstenzije. Nije dozvoljeno upotrebljavati ukrase. Dozvoljena je upotreba svih vrsta pribora i alata za šišanje i izradu frizure.

Vrijeme za šišanje i izradu frizure je 40 minuta. Moguće je ostvariti najviše 30 bodova i najmanje 24 bodova po članu sudačke komisije. Ako natjecatelj ne poštuje natjecateljske propozicije može biti kažnjen s 5 negativnih bodova po sucu i po prekršaju.

HOLLYWOODSKI GLAMUR *(Hollywood glamour) na modelu – pojedinačna kategorija*





Natjecatelji dolaze na natjecateljski podij s dovršenom frizurom. Tijekom prolaska predžirija natjecateljskim podijem natjecatelji će biti zamoljeni da se odmaknu od modela. Kada predžiri provjeri jesu li poštivana pravila za početak natjecanja, natjecatelji će biti pozvani da se vrate do svojih radnih mjesta i započnu natjecanje.

U roku 3 minute natjecatelji mogu završiti frizuru, te namjestiti modele i pozicionirati ih kako žele da modeli stoje za suđenje.

Dozvoljena je upotreba ekstenzija. Završni izgled frizure mora biti u skladu sa propozicijama koja važe u godini dok se održava natjecanje. Suci će suditi tehničku izvedbu, kreativnost i frizerovu sposobnost da svojim radom prezentira luksuz i gracioznost kao glavne karakteristike Hollywoodskog glamura. Avangardni i ekstremni radovi će biti kažnjeni.

Vrijeme za dovršavanje frizure je 3 minute. Moguće je ostvariti najviše 30 bodova i najmanje 24 bodova po članu sudačke komisije. Ako natjecatelj ne poštuje natjecateljske propozicije može biti kažnjen s 5 negativnih bodova po sucu i po prekršaju.

KATEGORIJE NA ŽENSKIM NATJECATELJSKIM LUTKAMA - JUNIORI

VALOVITA FRIZURA *(wave style) na natjecateljskoj lutki – pojedinačna kategorija*




Natjecatelji dolaze na natjecateljski podij s natjecateljskim lutkama ravne i raspuštene kose. Natjecatelji će biti upućeni da začešljaju kosu unatrag. Tijekom prolaska predžirija natjecateljskim podijem natjecatelji će biti zamoljeni da se odmaknu od natjecateljskih lutki. Kada predžiri provjeri jesu li poštivana pravila za početak natjecanja, natjecatelji će biti pozvani da se vrate do svojih radnih mjesta i započnu natjecanje.

Završni izgled frizure mora biti u skladu sa propozicijama koja važe u godini dok se održava natjecanje. Radovi kod kojih će biti prisutni tehnički elementi će biti kažnjeni u skladu sa tablicom negativnih bodova.

Kosa smije i ne mora biti slojevito podšišana. Minimalna dužina sloja kod slojevito podšišane kose smije biti 10 centimetara, osim u području šišaka.

Dozvoljena je upotreba ekstenzija kako bi postigli veći volumen i teksturu kose. Ekstenzije moraju biti postavljene na kosu prije natjecanja. Kosa ne smije biti prethodno oblikovana.

Kosu je dozvoljeno bojati najviše u tri boje. Dozvoljene su i prijelazne boje između tih triju boja. Dozvoljene boje su smeđa, blond, narančasta, crna, bijela, ljubičasta, ružičasta i siva.

Dozvoljena je upotreba svih vrsta pribora za izradu frizure. Završni izgled frizure mora biti sa 100% raspuštenom kosom. Vrijeme izrade frizure je 40 minuta.

Završni izgled frizure ne smije prekriti oba oka. Zabranjena je upotreba ukrasa.

Moguće je ostvariti najviše 30 bodova i najmanje 24 bodova po članu sudačke komisije. Ako natjecatelj ne poštuje natjecateljske propozicije može biti kažnjen s 5 negativnih bodova po prekršaju.

VJENČANA ROMANTIČNA FRIZURA *(romantic bridal) na natjecateljskoj lutki – pojedinačna kategorija*





Natjecatelji dolazi na natjecateljski podij s natjecateljskim lutkama ravne i raspuštene kose. Natjecatelji će biti upućeni da začešljaju kosu unatrag. Tijekom prolaska predžirija natjecateljskim podijem natjecatelji će biti zamoljeni da se odmaknu od natjecateljskih lutki. Kada predžiri provjeri jesu li poštivana pravila za početak natjecanja, natjecatelji će biti pozvani da se vrate do svojih radnih mjesta i započnu natjecanje.

Završni izgled frizure mora biti u skladu sa propozicijama koja važe u godini dok se održava natjecanje. Radovi kod kojih će biti prisutni tehnički elementi će biti kažnjeni u skladu sa tablicom negativnih bodova.

Kosa smije biti slojevito podšišana. Minimalna dužina sloja kod slojevito podšišane kose smije biti 10 centimetara, osim u području šišaka.

Dozvoljena je upotreba ekstenzija kako bi postigli veći volumen i teksturu kose. Ekstenzije moraju biti postavljene na kosu prije natjecanja. Kosa ne smije biti prethodno oblikovana.

Završni izgled frizure mora biti ležerno podignuti ili ležerno spušten, te dočarati izgled vjenčane frizure kao iz modnog časopisa sa frizurama za klijentice koje dolaze na vjenčanu frizuru u salon. Kosu je dozvoljeno bojati najviše u tri boje. Dozvoljene su i prijelazne boje između tih triju boja. Dozvoljene boje su smeđa, blond, narančasta,

crna, bijela, ljubičasta, ružičasta i siva. Dozvoljena je upotreba svih vrsta pribora za izradu frizure. 50% frizure u završnom izgledu mora biti stilizirano prema dolje.

Vrijeme izrade frizure je 40 minuta.

Zabranjeno je sa završnim izgledom frizure prekriti oba oka. Dozvoljena je upotreba ukrasa. Preporuča se upotreba ukrasa od perlica, cvjetića, kristala, tijara kako bi završna frizura dobila romantični izgled. Moguće je ostvariti najviše 30 bodova i najmanje 24 bodova po članu sudačke komisije. Ako natjecatelj ne poštuje natjecateljske propozicije može biti kažnjen s 5 negativnih bodova po prekršaju.

KATEGORIJE NA MUŠKIM NATJECATELJSKIM LUTKAMA I MODELIMA- SENIORI

BARBER KATEGORIJA (na natjecateljskoj lutki) - seniori

1) ***Komercijalno izbrijavanje*** (commercial fade cut)





Natjecatelji dolaze na natjecateljski podij s natjecateljskim lutkama namočene i unatrag začešljane kose. Tijekom prolaska predžirija natjecateljskim podijem natjecatelji će biti zamoljeni da se odmaknu od natjecateljskih lutki. Kada predžiri provjeri jesu li poštivana pravila za početak natjecanja, natjecatelji će biti pozvani da se vrate do svojih radnih mjesta i započnu natjecanje.

Završni izgled frizure mora biti u skladu sa svakodnevno nosivim frizurama. Radovi kod kojih će biti prisutni tehnički elementi će biti kažnjeni u skladu sa tablicom negativnih bodova.

Prije početka natjecanja dužina kose na vrhu glave mora biti najmanje 8 centimetara, dok dužina kose od potiljka prema vratu, te oko glave prema ušima mora biti najmanje 6 centimetra. Ako predžiri uvidi da je dužina kose prije početka natjecanja bila kraća od dozvoljene natjecatelju će biti dodijeljeni negativni bodovi.

Dozvoljena je upotreba svog alata za šišanje. Dozvoljena je upotreba svog alata i pribora za završno oblikovanje frizure. Završni izgled frizure mora biti svakodnevno nosiv. Kosa smije biti obojana najviše u tri harmonične boje. Dozvoljene boje su crna,

bijela, smeđa, blond i siva. Prijelazne boje između dozvoljenih triju boja smiju ostavljati dojam sjene. Sve ostale boje je zabranjeno koristiti.

Vrijeme za šišanje i izradu frizure je 35 minuta.

Završni izgled frizure ne smije imati tehničkih elemenata. Moguće je ostvariti najviše 30 bodova i najmanje 24 bodova po članu sudačke komisije. Ako natjecatelj ne poštuje natjecateljske propozicije može biti kažnjen s 5 negativnih bodova po prekršaju.

2) ***Izbrijavanje do kože*** (skin fade cut)





Natjecatelji dolaze na natjecateljski podij s natjecateljskim lutkama namočene i unatrag začešljane kose. Tijekom prolaska predžirija natjecateljskim podijem natjecatelji će biti zamoljeni da se odmaknu od natjecateljskih lutki. Kada predžiri provjeri jesu li poštivana pravila za početak natjecanja, natjecatelji će biti pozvani da se vrate do svojih radnih mjesta i započnu natjecanje.

Završni izgled frizure mora biti u skladu sa ponuđenim modelima sa fotografija Izbrijavanja do kože. Radovi kod kojih će biti prisutni tehnički elementi će biti kažnjeni u skladu sa tablicom negativnih bodova.

Prije početka natjecanja dužina kose na vrhu glave mora biti najmanje 8 centimetara, dok dužina kose od potiljka prema vratu, te oko glave prema ušima mora biti najmanje 6 centimetra. Ako predžiri uvidi da je dužina kose prije početka natjecanja bila kraća od dozvoljene natjecatelju će biti dodijeljeni negativni bodovi.

Dozvoljena je upotreba svih vrsta alata za šišanje. Dozvoljena je upotreba svog alata i pribora za završno oblikovanje frizure. Završni izgled frizure mora biti svakodnevno nosiv. Zabranjen je „Hair tatoo“. Kosu je dozvoljeno bojati najviše u tri boje.

Dozvoljene boje su crna, bijela, smeđa, blond i siva. Prijelazne boje između dozvoljenih triju boja smiju ostavljati dojam sjene. Sve ostale boje je zabranjeno koristiti.

Vrijeme za šišanje i izradu frizure je 35 minuta.

Završni izgled frizure ne smije imati tehničkih elemenata. Moguće je ostvariti najviše 30 bodova i najmanje 24 bodova po članu sudačke komisije. Ako natjecatelj ne poštuje natjecateljske propozicije može biti kažnjen s 5 negativnih bodova po prekršaju.

MODNA KATEGORIJA (na natjecateljskoj lutki)- seniori

1) *Frizura na kovrčavoj kosi* (curly style)





Natjecatelji dolaze na natjecateljski podij s natjecateljskim lutkama namočene i unatrag začešljane kose. Tijekom prolaska predžirija natjecateljskim podijem natjecatelji će biti zamoljeni da se odmaknu od natjecateljskih lutki. Kada predžiri provjeri jesu li poštivana pravila za početak natjecanja, natjecatelji će biti pozvani da se vrate do svojih radnih mjesta i započnu natjecanje.

Završni izgled frizure mora biti u skladu sa ponuđenim modelima sa fotografija Frizura na kovrčavoj kosi. Radovi kod kojih će biti prisutni tehnički elementi će biti kažnjeni u skladu sa tablicom negativnih bodova.

Dužina kose na vrhu glave mora biti najmanje 8 centimetara, dok dužina kose od potiljka prema vratu, te oko glave prema ušima mora biti najmanje 6 centimetra.

Zulufi smiju biti unaprijed podšišani. Ako predžiri uvidi da je dužina kose kraća od dozvoljene natjecatelju će biti dodijeljeni negativni bodovi.

Dozvoljena je upotreba svih alata i pribora za završno oblikovanje frizure.

Završni izgled frizure mora biti komercijalan na dugoj kosi, te kosa smije prethodno biti tretirana hladnom trajnom ondulacijom (HTO). Završni izgled frizure mora biti svakodnevno nosiv u skladu s uličnom modom.

Kosu je dozvoljeno bojati najviše u tri boje. Dozvoljene boje su crna, bijela, smeđa, blond i siva. Prijelazne boje između dozvoljenih triju boja smiju ostavljati dojam sjene. Sve ostale boje je zabranjeno koristiti.

Vrijeme izrade frizure je 20 minuta.

Završni izgled frizure ne smije imati tehničkih elemenata. Moguće je ostvariti najviše 30 bodova i najmanje 24 bodova po članu sudačke komisije. Ako natjecatelj ne poštuje natjecateljske propozicije može biti kažnjen s 5 negativnih bodova po prekršaju.

2) Šišanje i frizura ulične mode (street cut and style)





Natjecatelji dolaze na natjecateljski podij s natjecateljskim lutkama namočene i unatrag začešljane kose. Tijekom prolaska predžirija natjecateljskim podijem natjecatelji će biti zamoljeni da se odmaknu od natjecateljskih lutki. Kada predžiri provjeri jesu li poštivana pravila za početak natjecanja, natjecatelji će biti pozvani da se vrate do svojih radnih mjesta i započnu natjecanje.

Završni izgled frizure mora biti u skladu sa ponuđenim modelima sa fotografija Šišanje i frizure ulične mode. Radovi kod kojih će biti prisutni tehnički elementi će biti kažnjeni u skladu sa tablicom negativnih bodova.

Dužina kose na vrhu glave mora biti najmanje 8 centimetara, dok dužina kose od potiljka prema vratu, te oko glave prema ušima mora biti najmanje 6 centimetra. Zulufi smiju biti unaprijed podšišani. Ako predžiri uvidi da je dužina kose prije početka natjecanja bila kraća od dozvoljene natjecatelju će biti dodijeljeni negativni bodovi. Dozvoljena je upotreba svih alata i pribora za završno oblikovanje frizure. Završni izgled frizure mora biti svakodnevno nosiv u skladu sa uličnom modom. Kosu je dozvoljeno bojati najviše u tri boje. Dozvoljene boje su crna, bijela, smeđa, blond i siva. Prijelazne boje između dozvoljenih triju boja smiju ostavljati dojam sjene. Sve ostale boje je zabranjeno koristiti. Dozvoljena je upotreba svih vrsta alata za šišanje. Završni izgled frizure ne smije imati tehničkih elemenata.

Vrijeme za šišanje i izradu frizure je 35 minuta.

Moguće je ostvariti najviše 30 bodova i najmanje 24 bodova po članu sudačke komisije. Ako natjecatelj ne poštuje natjecateljske propozicije može biti kažnjen s 5 negativnih bodova po prekršaju.

„FULL FASHION“ na modelu *– pojedinačna kategorija*





Natjecatelji dolaze na natjecateljski podij s dovršenom frizurom. Tijekom prolaska predžirija natjecateljskim podijem natjecatelji će biti zamoljeni da se odmaknu od

modela. Kada predžiri provjeri jesu li poštivana pravila za početak natjecanja, natjecatelji će biti pozvani da se vrate do svojih radnih mjesta i započnu natjecanje.

U roku 3 minute natjecatelji mogu završiti frizuru, te namjestiti modele i pozicionirati ih kako žele da modeli stoje za suđenje. Završni izgled frizure mora biti u skladu sa propozicijama koja važe u godini dok se održava natjecanje.

Suci će suditi tehničku izvedbu, kreativnost i frizerovu sposobnost da svojim radom prezentira eleganciju i profinjenost kao glavne karakteristike Full Fashion kategorije. Avangardni i ekstremni radovi će biti kažnjeni. Vrijeme za dovršavanje frizure je 3 minute.

Moguće je ostvariti najviše 30 bodova i najmanje 24 bodova po članu sudačke komisije. Ako natjecatelj ne poštuje natjecateljske propozicije može biti kažnjen s 5 negativnih bodova po sucu i po prekršaju.

KATEGORIJE NA MUŠKIM NATJECATELJSKIM LUTKAMA - JUNIORI

FRIZURA NA KOVRČAVOJ KOSI (curly style)





Natjecatelji dolaze na natjecateljski podij s natjecateljskim lutkama namočene i unatrag začešljane kose. Tijekom prolaska predžirija natjecateljskim podijem natjecatelji će biti zamoljeni da se odmaknu od natjecateljskih lutki. Kada predžiri provjeri jesu li poštivana pravila za početak natjecanja, natjecatelji će biti pozvani da se vrate do svojih radnih mjesta i započnu natjecanje.

Završni izgled frizure mora biti u skladu sa ponuđenim modelima sa fotografija Frizura na kovrčavoj kosi. Radovi kod kojih će biti prisutni tehnički elementi će biti kažnjeni u skladu sa tablicom negativnih bodova.

Dužina kose na vrhu glave mora biti najmanje 8 centimetara, dok dužina kose od potiljka prema vratu, te oko glave prema ušima mora biti najmanje 6 centimetra. Zulufi smiju biti unaprijed podšišani. Ako predžiri uvidi da je dužina kose kraća od dozvoljene natjecatelju će biti dodijeljeni negativni bodovi. Dozvoljena je upotreba svih alata i pribora za završno oblikovanje frizure. Završni izgled frizure mora biti komercijalan na dugoj kosi, te kosa smije prethodno biti tretirana hladnom trajnom ondulacijom (HTO). Završni izgled frizure mora biti svakodnevno nosiv u skladu s uličnom modom. Kosu je dozvoljeno bojati najviše u tri boje. Dozvoljene boje su crna, bijela, smeđa, blond i siva. Prijelazne boje između dozvoljenih triju boja smiju ostavljati dojam sjene. Sve ostale boje je zabranjeno koristiti.

Vrijeme izrade frizure je 20 minuta.

Završni izgled frizure ne smije imati tehničkih elemenata. Moguće je ostvariti najviše 30 bodova i najmanje 24 bodova po članu sudačke komisije. Ako natjecatelj ne poštuje natjecateljske propozicije može biti kažnjen s 5 negativnih bodova po prekršaju.

ŠIŠANJE I FRIZURA ULIČNE MODE (street cut and style)





Natjecatelji dolaze na natjecateljski podij s natjecateljskim lutkama namočene i unatrag začešljane kose. Tijekom prolaska predžirija natjecateljskim podijem natjecatelji će biti zamoljeni da se odmaknu od natjecateljskih lutki. Kada predžiri

provjeri jesu li poštivana pravila za početak natjecanja, natjecatelji će biti pozvani da se vrate do svojih radnih mjesta i započnu natjecanje.

Završni izgled frizure mora biti u skladu sa ponuđenim modelima sa fotografija Šišanje i frizure uličnе mode. Radovi kod kojih će biti prisutni tehnički elementi će biti kažnjeni u skladu sa tablicom negativnih bodova.

Dužina kose na vrhu glave mora biti najmanje 8 centimetara, dok dužina kose od potiljka prema vratu, te oko glave prema ušima mora biti najmanje 6 centimetra. Zulufi smiju biti unaprijed podšišani. Ako predžiri uvidi da je dužina kose prije početka natjecanja bila kraća od dozvoljene natjecatelju će biti dodijeljeni negativni bodovi.

Dozvoljena je upotreba svih alata i pribora za završno oblikovanje frizure. Završni izgled frizure mora biti svakodnevno nosiv u skladu sa uličnom modom.

Kosu je dozvoljeno bojati najviše u tri boje. Dozvoljene boje su crna, bijela, smeđa, blond i siva. Prijelazne boje između dozvoljenih triju boja smiju ostavljati dojam sjene. Sve ostale boje je zabranjeno koristiti.

Dozvoljena je upotreba svih vrsta alata za šišanje. Završni izgled frizure ne smije imati tehničkih elemenata.

Vrijeme za šišanje i izradu frizure je 35 minuta.

Moguće je ostvariti najviše 30 bodova i najmanje 24 bodova po članu sudačke komisije. Ako natjecatelj ne poštuje natjecateljske propozicije može biti kažnjen s 5 negativnih bodova po prekršaju.

KOZMETIČARSKE KATEGORIJE

ŠMINKA ZA MLADENKE (bridal makeup) - na modelu





Natjecatelji dolaze na natjecateljski podij sa modelima prethodno pripremljene kože lica s puderom. Ostatak šminke mora biti izrađen na natjecateljskom podiju. Tijekom prolaska predžirija natjecateljskim podijem natjecatelji će biti zamoljeni da se odmaknu od modela. Kada predžiri provjeri jesu li poštivana pravila za početak natjecanja, natjecatelji će biti pozvani da se vrate do svojih radnih mjesta i započnu natjecanje.

Upotreba bilo koje vrste rekvizita nije dozvoljena na natjecateljskom podiju.

Ideja ovog natjecanja je da natjecatelj izradi prekrasnu šminku za mladenku. Cjelokupna šminka mora se nalaziti u području oka. Zabranjeno je iscrtavanje po licu.

Vrijeme za izradu komercijalne šminke za vjenčanje je 35 minuta.

Moguće je ostvariti najviše 30 bodova i najmanje 24 bodova po članu sudačke komisije.

Ako natjecatelj ne poštuje natjecateljske propozicije može biti kažnjen s 5 negativnih bodova po prekršaju.

„CREATIVE EYES“ MAKE UP


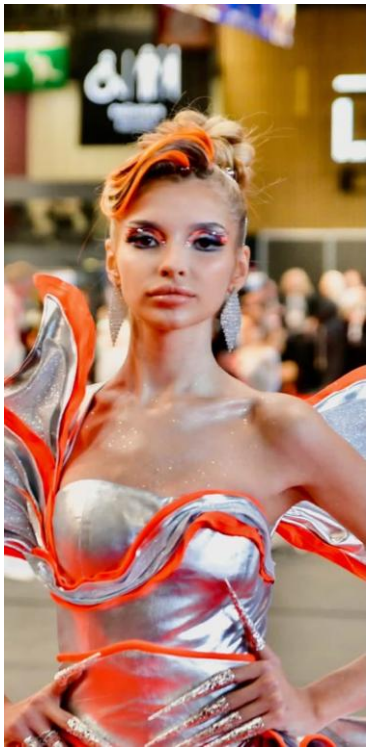
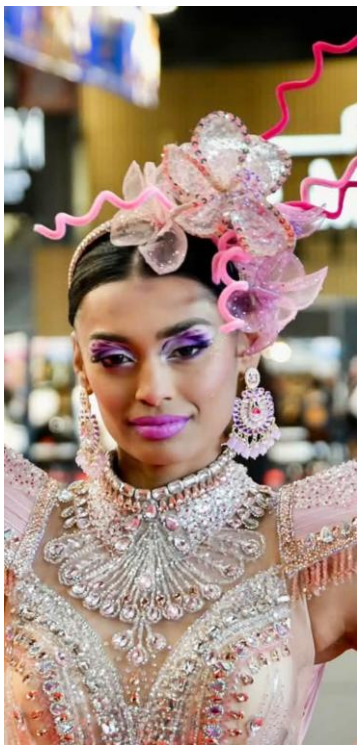

Natjecatelji dolaze na natjecateljski podij sa modelima prethodno pripremljene kože lica s puderom. Ostatak šminke mora biti izrađen na natjecateljskom podiju. Tijekom prolaska predžirija natjecateljskim podijem natjecatelji će biti zamoljeni da se odmaknu od modela. Kada predžiri provjeri jesu li poštivana pravila za početak natjecanja, natjecatelji će biti pozvani da se vrate do svojih radnih mjesta i započnu natjecanje.

Upotreba bilo koje vrste rekvizita nije dozvoljena na natjecateljskom podiju.

Ideja ovog natjecanja je da natjecatelj kreira „creative eyes“ šminku u skladu s propozicijama te modelima s ponuđenih fotografija.

Cjelokupna šminka mora se nalaziti u području oka. Zabranjeno je iscrtavanje po licu.

Vrijeme za izradu „creative eyes“ šminke je 35 minuta.

Moguće je ostvariti najviše 30 bodova i najmanje 24 bodova po članu sudačke komisije.

Ako natjecatelj ne poštuje natjecateljske propozicije može biti kažnjen s 5 negativnih bodova po prekršaju.

UMJETNIČKO UREĐIVANJE NOKTIJU

SALONSKA MANIKURA I JEDNOSTAVNI „NAIL ART"*(salon manicure & design)*



Natjecatelji dolaze na natjecateljski podij s prethodno pripremljenim radom.

Pravila zaštite na radu i mjere higijene moraju biti u skladu sa zakonskim odredbama.

Modeli moraju imati isključivo prirodne nokte, bez ikakvih nadogradnji gelom, tipsama ili drugim umjetnim materijalima. Na natjecanje dolaze s njegovanom kutikulom i uredno izvedenom manikurom, a nokti moraju biti prirodne dužine, bez umjetnog produljivanja. Natjecatelj treba napraviti salonsku manikuru s trajnim lakom za nokte na obje ruke. Očekuje se da natjecatelj pokaže svoju kreativnost, urednost pri izvedbi i tehničku vještinu. Manikura mora biti izrađena vrlo uredno, s ujednačenim i uravnoteženim dizajnom, uključujući kreativne elemente i jednostavnu, elegantnu dekoraciju. Ukrasi na noktima mogu biti ručno oslikani i aplicirani ili se mogu upotrijebiti profesionalni ukrasi poput šljokica, šablona, cirkona ili sitnih dekorativnih ukrasa. Odabir ukrasa mora biti harmonično uklopljen u cjelokupni dizajn pružajući eleganciju i nosivost, pri čemu je prekrivena cijela površina nokta. Model mora imati prirodnu dužinu nokta, bez umjetnih produljivanja.

Prihvatljivi su svi oblici rubova noktiju, ali svih deset noktiju mora biti istog oblika. Dužina špice nokta izbor je natjecatelja. Kutikula mora biti uredna i njegovana, bez porezotina, iritacija ili zanoktica. Linija kutikule mora biti glatka i jasno definirana. Dopuštene su sve tehnike manikiranja kod izrade ovog rada. Trajni lak mora biti nanesen što bliže kutikuli, uz jasnu i čistu granicu između laka i prirodnog nokta. Dozvoljena je upotreba svih boja trajnog laka, ali ista boja mora biti nanesena na svih deset noktiju kako bi se postigla elegantna i ujednačena osnova za uređivanje onih noktiju koje natjecatelj odabere za jednostavni „nail art". Strane i rubovi nokta moraju biti nalakirani. Natjecatelj mora „nail artom" ukrasiti minimalno 4 nokta, ali može i više, pa čak i svih 10. Finalni izgled mora odisati harmonijom i elegancijom.

Vrijeme predviđeno za ovu kategoriju iznosi tri minute i odnosi se isključivo na namještanje i pripremu modela za ocjenjivanje.

Natjecatelji mogu ostvariti najviše trideset, odnosno najmanje dvadeset i četiri boda po članu sudačke komisije. U slučaju nepoštivanja natjecateljskih propozicija, natjecatelj može biti kažnjen s pet negativnih bodova prekršaju.

OSLIKANI NOKTI U KUTIJI „NAIL BOX“



Natjecatelji na natjecanje dolaze s prethodno pripremljenim radom, a pravila zaštite na radu i mjere higijene moraju biti u skladu sa zakonskim odredbama. Natjecatelji imaju potpunu slobodu u korištenju kreativnosti pri izradi jedinstvenog uratka. Dizajn treba pokazati visoku razinu vještine i kreativnosti te izražavati emocije i umjetnički izričaj.

Kutija služi za jasan i pregledan prikaz noktiju, a cjelokupni rad mora imati jasno definiranu temu ili ideju. Poželjno je da se kroz svih deset noktiju ispriča jedinstvena i zaokružena priča.

Sve tehnike i ukrasi su dozvoljeni. Svih 10 noktiju mora biti oslikano dekorativnim dizajnom. Cjelokupni izgled mora ostati elegantan i uravnotežen. Prihvatljivi su svi oblici rubova noktiju, no svih deset noktiju mora biti istog oblika, dok je dužina špice nokta izbor natjecatelja.

Vrijeme predviđeno za ovu kategoriju iznosi tri minute i odnosi se na namještanje i pripremu kutije za ocjenjivanje.

Moguće je ostvariti najviše trideset, odnosno najmanje dvadeset i četiri boda po članu sudačke komisije. U slučaju nepoštivanja natjecateljskih propozicija, natjecatelj može biti kažnjen s pet negativnih bodova po prekršaju.